

# はんどめいど

HANDMADE 春号  
2026 SPRING  
令和8年(2026)



## キティちゃん

キティちゃんに  
囲まれて  
癒されながら、仕事を  
頑張っています♪

プラネット神戸  
さし りお  
岸 里桜さん

## 音楽

小学生から今まで  
ずっと音楽を  
聞いています♪



北名古屋支店  
まき かなめ  
牧 要さん

## 愛犬

12年目になる  
ワンコとの  
朝と夜のさんぽで  
健脚まっしぐらです☆



プラネット東海  
すずき さちよ  
鈴木 幸代さん  
パートタイマー

## 私の ルーツ

(起源・源)

表紙テーマ  
COVER  
TOPICS

# ROOTS



## ドラマ鑑賞

好きなドラマを見て  
毎週リフレッシュ  
しています！

プラネット九州  
はしもと ゆうき  
橋本 優稀さん

## 愛車と 週末ドライブ

50の手習い。  
毎年楽しく野菜作りに  
挑戦しています!!



高松支店  
まえかわ たかし  
前川 隆 係長

# 2026 5.18

## ニッポンの工具箱

# プラ

### 当社最大規模を誇る新物流拠点「プラネット愛知」が誕生!

これまで最大だったプラネット埼玉の約2倍という圧倒的なスケールを備えた物流センターです。鳥瞰図をもとに、全体像とセンターを支える仕組みをご紹介します。



「プラネット愛知」  
ご紹介動画



#### プラネット愛知 概要

- 所在地: 愛知県北名古屋市中村白弓1-1
- アクセス: JR名古屋駅より約10km(車で20分)
- 敷地面積: 12,595坪 (41,634㎡)
- 延床面積: 26,971坪 (89,162㎡) ※東京ドーム約2個分
- 建物構造: 複合構造(柱RC梁S構造)、免震構造
- 階数: 倉庫4階・事務所4階
- 能力: 在庫可能アイテム数:100万アイテム以上、出荷可能金額:約1,000億円/年
- 建屋竣工: 2025年2月 稼働: 2026年5月
- 設計・施工: 大成建設株式会社様

※柱RC=鉄筋コンクリート、梁S=鉄骨

#### シャトルラック[高速荷合わせ装置]

自動倉庫型高速荷合わせ装置。複数の注文のニアワセ(荷合わせ)と仕分けを同時にこなす。仕分けや搬送の手間を削減。



荷合わせ能力: 9,400オリコン/h

16レーン(9,400オリコン)

#### 長尺パレット自動倉庫

最長2mまでの商品が格納可能な自動倉庫。固定ラックと比較し半分のスペースでの保管と入出庫の定点作業が可能。



初導入

出荷能力: 40件/h(1ステーション)  
保管能力: 3倍 作業効率: 約16人分

4クレーン/4ステーション(734パレット)

#### 危険物自動倉庫

危険物の保管が可能な防爆仕様のパレット自動倉庫。危険物管理が必要な商品の保管、入出荷管理を安全かつ高効率に行うことができる。

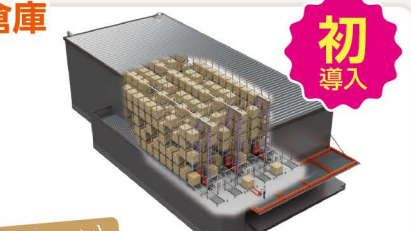

初導入

出荷能力: 20件/h(1ステーション)  
保管能力: 3倍 作業効率: 約8人分

3クレーン/6ステーション(396パレット)

2F

1F

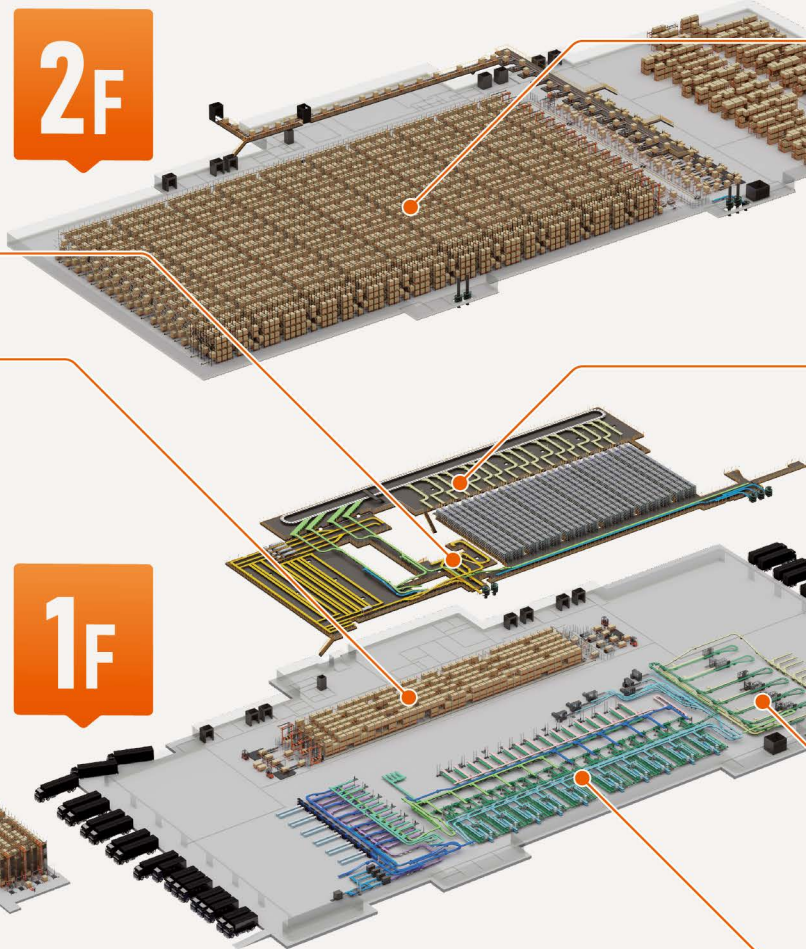

# ネット愛知稼働

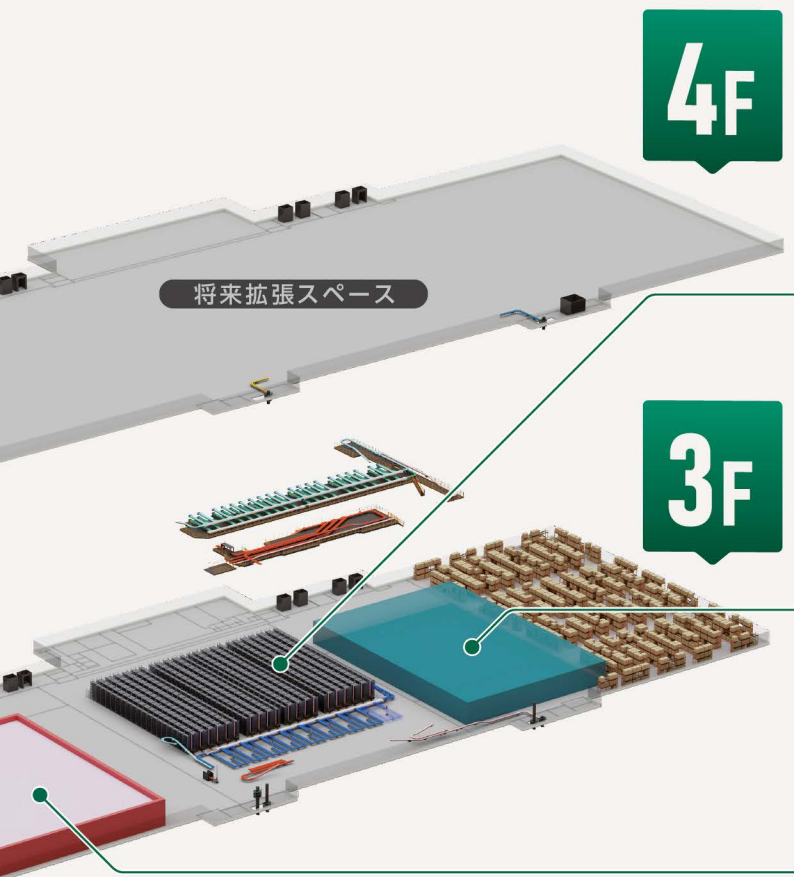

4F

3F

## バケット自動倉庫



一商品あたりの在庫数量が比較的少ない小・中物商品をバケット(コンテナ)に高密度に保管。クレーンがバケットを自動搬送する。

出荷能力:115件/h(1ステーション)  
保管能力:3倍 作業効率:約35人分

20クレーン/16ステーション(55,200cs)

## 初導入 Skypod®(スカイポッド)[3次元高速ピッキングシステム]



前後・左右・上下に自在に移動する小型ロボットが、高密度に保管された商品を自動でピッキングし、作業者の待つステーションまで高速で搬送。

出荷能力:190行/h(1ステーション)  
保管能力:3倍 作業効率:約19人分

ロボット37台/4ステーション(31,975BIN)

## AutoStore(オートストア)[高密度ロボット収納システム]



床から天井近くまでビン(コンテナ)を積み上げることで空間効率を最大化できる設備。ロボットがコンテナを自動搬送する。

出荷能力:120件/h(1ステーション)  
保管能力:3~4倍 作業効率:約66人分

ロボット100台、22ステーション(100,000BIN)

国内最大級

## パレット自動倉庫



大物商品や重量物などをパレットで収納。大型クレーンが自動搬送することにより、スピーディーに作業が可能。

出荷能力:40件/h(1ステーション)  
保管能力:3倍 作業効率:約30人分

15クレーン/11ステーション(10,140パレット)

## 初導入 クロスベルトソーター[高速仕分け機]



連結された台車がレール上を走行しながら、ベルトを左右に回転させ荷物を仕分け、投入する。

仕分け能力:9,400オリコン/h

## I-Pack®(アイパック)[高速自動梱包出荷ライン]



納品書の挿入、梱包、荷札貼付けを一貫して高速で行う自動化された出荷ライン。

出荷能力:最大720個/h(1ライン)  
作業効率:約72人分/h

4台(大、中、小、ゆうパケットサイズ)

## Just fit BOX®(ジャストフィットボックス)[自動製函機]



異形物など梱包が難しい商品の3辺寸法を読み取り、商品に合ったサイズの箱を作成。

梱包能力:120件/h(1台)  
作業効率:約10人分/h

## AGV[無人搬送ロボット]



労力と手間のかかる大物、大量商品の入荷後などのパレット搬送時に活用し、省人化による作業工数削減に貢献。

運搬能力:3.6km/h

ロボット10台

## 荷合わせステーション



お客様毎に払い出された商品を、出荷箱やコンテナに投入するだけでニアフェスが完了する設備。

20ステーション

# 3.27(金) 第63期 定時株主総会開催

第63期(2025)末時点株主様数 14,362名 株主総会ご出席・ご視聴者数 246名(うち総会会場187名、オンライン視聴59名)



総会会場 ホテルニューオータニ(東京)ザ・メイン宴会会場階「芙蓉の間」

今年度も株主総会の模様をライブ配信し、リアルとオンラインのハイブリッドにて開催しました。株主総会には246名(総会会場187名、オンライン視聴59名)の株主様にご出席・ご視聴いただきました。事業報告の中では、業績や在庫施策、BCP対応の取組みについて、株主の皆様へご説明いたしました。また、最後に今夏新発売の「ど冷えもんBOX」のご紹介も行いました。

## 株主総会スケジュール

- 10:00 開会
- 10:01 開会宣言
- 10:03 第63期年間ダイジェスト
- 10:07 プラネット愛知紹介動画
- 10:14 第63期事業報告
- 10:33 監査報告
- 10:34 議案説明
- 10:40 質疑応答
- 12:06 議案採決
- 12:07 新任役員挨拶
- 12:10 閉会宣言



中山社長による第63期事業報告

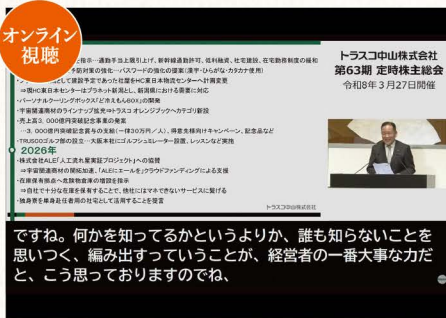

オンライン総会(ライブ配信)視聴画面の様子



プラネット愛知の紹介動画を上映

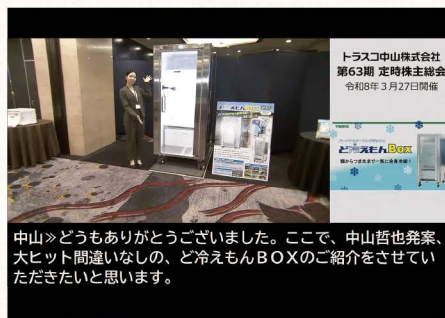

ど冷えもんBOXのご紹介 商品詳細はP13をご覧ください

TRUSCO. HANDMADE 2026 SPRING  
**vol.154 春号**  
**はんどめいど**  
 令和8年(2026)【春号】vol.154



COVER TOPICS **ROOTS 私**のルーツ(起源・源)

2026年の年間テーマは「GROW(成長)」です。プラネット愛知やHC東日本物流センターの稼働など、今年は会社として大きく成長していくための重要な一年になります。春号となる今回は、GROWの「R」の文字から「ROOTS:私の起源・源」をテーマに、皆さんそれぞれの「原点」をご紹介します。皆さんにとってのROOTSはどんなものでしょうか。原点を振り返ることで、これからの成長につながるヒントが見えてくるかもしれません。皆さんのROOTSが、今年のGROWをどのように形づくっていくのか、心から楽しみにしています!!

# 社長OJS<sup>※</sup>のご報告

※オープンジャッジシステムの略

当社では、当日株主総会にご出席され、事業報告や質疑応答をお聞きになった株主様から中山社長への信任投票を、社長OJSとして重要な評価指標の一つと捉えています。

代表取締役社長

中山 哲也

支持率

97.6%

有効投票数

168票

賛成

164票



役員によるお見送りの様子



質疑応答の様子

## 質疑応答

株主様より事前に12問、当日は12名の株主様から13問ご質問がありました。一部をご報告いたします。

### Q. 人口減少による人手不足の時代ですが、どのように対応されますか？

- A. ・安心して長く働き続けられる職場環境づくりとして各種人事制度を整備しております。  
・新卒採用人数、エントリー数はいずれも順調に推移しており、離職率も低水準を維持しております。

	2023年	2024年	2025年	2026年
新卒採用人数	95名	83名	128名	122名
エントリー数	2,946件	2,254件	3,379件	3,775件
離職率(定年退職除く)	5.4%	5.1%	4.3%	16名(3/25時点)



各種  
人事制度は  
こちら

### Q. インフレや利上げが業績に与える影響と、値上げに対する考え方について教えてください。

- A. ・仕入先様からの値上げは基本的に受け入れる方針としています。その一方で値上げ前の価格で在庫分を購入するなどの対応をとっております。  
・大量の在庫保有により、在庫の評価益が出ている状況です。

## 株主様アンケート結果

株主総会にご来場、またオンラインでご視聴された株主様のご意見です。一部をご報告いたします。

### 社長OJSの賛否について

- ・中山社長の考え方に賛成です。目の前の数値だけでなく、先をみた会社経営が一番だと思います。短気な株価がよく話題になるが長期をみる経営がいいと思います。
- ・経営哲学がしっかりしている。先見性がある。
- ・賛成機関投資家の画一的判断基準で当社には該当しない。定性情報、定量情報から個別に判断すると賛成である。

### 株主総会 全般についてのご意見

- ・株主総会に初めて出席したが個人的な社長が熱心に対応しておりとても良かった。
- ・いわゆる「シャンシャン総会」ではなく独自の取組みを見ることができるのでなるべく参加するようにしています。また椅子の他、机があるのはとてもありがたいと思います。ただ3/27は総会集中日ですので、できたら日時をご検討してください！
- ・毎年事業の丁寧な報告や今後の取組みその他発展につながると思われる工夫が見えてくる。

なした まさたか

## 梨田 昌孝 社外取締役 就任

株主総会の決議により、1名の役員が新たに就任しました。



梨田 昌孝 社外取締役

私は50数年間、プロ野球関係の仕事一筋でやってきました。その中で、若い選手と接する機会が非常に多く、自分の持っている個性、長所など気付いていない方が多いと感じます。若い社員の皆様が自分の考えなど、どんどん話せる風通しの良い環境を作りたいと思っています。

略歴 1972年 1月 近鉄バファローズ 入団  
2000年 1月 大阪近鉄バファローズ監督 就任  
2008年 1月 北海道日本ハムファイターズ監督 就任  
2012年 10月 WBC(2013)日本代表野球総合コーチ 就任  
2016年 1月 東北楽天ゴールデンイーグルス監督 就任  
2026年 3月 当社社外取締役 就任(現任)  
現在 野球解説者、評論家

## オンライン総会を 一般公開中!

オンライン総会の映像を当社公式YouTubeチャンネルにて一般公開しております。株主総会当日の様様をご覧になりたい方は右の二次元コードを読み取ってご覧ください。



オンライン総会  
視聴用サイト ▶

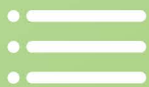

## CONTENTS

### 巻頭 特集 プラネット愛知稼働

- 04 第63期 定時株主総会開催
- 06 組織図
- 08 第63期 連結決算発表
- 10 信用格付 私たちの会社の「健康診断」を見てみよう!
- 11 株式会社ALE様への協賛を開始/ TRUSCOゴルフ部設立!
- 12 NEWS&TOPICS
- 14 2026年度入社式

- 15 新入社員紹介2026
- 24 新入社員研修
- 25 海外レポート
- 26 リゾートだより
- 27 TRUSCO HAPPY掲示板/ワインセミナーのご紹介
- 30 コミュニティ「TRY!」を立ち上げました!/ 岡崎支店4年目研修報告会/編集後記
- 31 「知られざるガリバー」放送記

ボード プレーン  
Board Brain (BB)とは  
当社では、社外取締役をBoard Brain (BB)と呼びます。豊富な経験  
や知識を活かした助言やサポートを通して、当社の発展に貢献して  
もらいたいという思いから名づけました。

### 社外取締役 (Board Brain)



社外取締役 (BB)  
なした まさたか  
**梨田 昌孝**



社外取締役 (BB)  
おおた りさ  
**大田 梨沙**  
ダイナミックツール株式会社  
代表取締役

### 代表取締役社長



代表取締役社長  
なかやま てつや  
**中山 哲也**

サステナビリティ委員会

中央安全衛生委員会

### 経営管理本部・デジタル戦略本部・オレンジブック本部 本部長



取締役  
経営管理本部 本部長 兼  
デジタル戦略本部 本部長 兼  
オレンジブック本部 本部長  
かずみ あつし  
**数見 篤**

### 商品本部 本部長



取締役  
商品本部 本部長  
なかい かずお  
**中井 一雄**



### 経営管理本部

経営企画部	人事部	総務部	経理部
 経営企画部 部長 たかた まゆみ <b>高田 真由美</b>	 人事部 部長 おおたに まさと <b>大谷 正人</b>	 執行役員 総務部 部長 兼 プロパティ課 課長 あだち みきお <b>安達 幹雄</b>	 経理部 部長 しもず あつし <b>下津 敦嗣</b>
経営企画課 秘書課 広報IR課 サステナビリティ 推進課	人事課 HRサポート課 採用課 人材開発課 ヘルスケア課	東京管理課 大阪管理課 プロパティ課 トラスコ・ リゾート&スバ 箱根 京都 神楽岡 蓮月荘 トラスコ・ リゾート&スバ 軽井沢	経理課 財務課



トラスコ中山  
健康保険組合  
事務長  
たに あきこ  
**谷 彰子**

### デジタル戦略本部

情報システム部	デジタル推進部
 執行役員 情報システム部 部長 きむら たかゆき <b>木村 隆之</b>	 デジタル推進部 部長 兼 UXプラットフォーム開発室 室長 いけがみ もとき <b>池上 元規</b>
IT企画課 システム管理課 インフラ ネットワーク管理課 データ管理課	デジタル推進課 UXプラット フォーム開発室



### オレンジブック本部



オレンジブック部 部長 兼  
商品DBプラットフォーム開発室  
室長  
しみず りゅうたろう  
**清水 隆太郎**

オレンジブック課  
オレンジブック  
.Com課  
商品DBプラット  
フォーム開発室

### 商品本部

東京商品部	大阪商品部	海外商品部
 東京商品部 部長 まつばら ふみあき <b>松原 史明</b>	 執行役員 大阪商品部 部長 あおやま こうしろう <b>青山 幸史朗</b>	 海外商品部 部長 やしま たけし <b>八島 剛志</b>
東京NB商品課 東京PB商品課 PBプロダクト デザイン課 東京仕入先 開発課	大阪NB商品課 大阪PB商品課 PB品質保証課 仕入管理課 大阪仕入先 開発課 ※海外子会社対応窓口 お客様相談室	海外調達課 ドイツオフィス 台湾オフィス タイオフィス 香港オフィス ※海外子会社対応窓口

#### 海外現地法人 (子会社)

トラスコ中山株式会社  
担当役員 中井一雄  
TRUSCO NAKAYAMA  
USA, INC.  
(トラスコナカヤマ USA)



代表取締役社長  
たけなか しゅんすけ  
**武中 駿介**

### 営業企画部



営業企画部  
部長  
たきの ようへい  
**宅野 洋平**

販売企画課  
市場価格調査室  
直治郎課  
MROストックカー  
推進課  
BCP対応推進課

株主総会



取締役会

代表取締役社長

監査指導室

監査役会

監査役

		
常勤監査役 うんと きよのり <b>雲戸 清則</b>	非常勤監査役 わだ よりとも <b>和田 頼知</b>	非常勤監査役 ひねの けん <b>日根野 健</b>

営業本部 本部長



上席執行役員  
営業本部 本部長  
やまもと まさし  
**山本 雅史**

物流本部 本部長



取締役  
物流本部 本部長  
なかやま たつや  
**中山 達也**

営業本部

ファクトリー営業部



執行役員 ファクトリー営業部 東部 部長 やまなか あつひろ <b>山中 敦宏</b>	ファクトリー営業部 首都圏 部長 きむら よしき <b>木村 好希</b>	ファクトリー営業部 中部 部長 よねだ ゆたか <b>米田 豊</b>	ファクトリー営業部 近畿 部長 さかい としはる <b>酒井 利治</b>	ファクトリー営業部 西部 部長 さいだ よしたか <b>才田 佳剛</b>
---	--	--	--	--

- |   |  |  |  |   |
|---|--|--|--|---|
| <b>13支店</b><br>東部ブロック   | <b>10支店</b><br>首都圏ブロック                                   | <b>8支店</b><br>中部ブロック                             | <b>7支店</b><br>近畿ブロック                     | <b>17支店</b><br>西部ブロック   |
| 札幌<br>八戸<br>仙台<br>秋田<br>郡山<br>水戸<br>宇都宮<br>伊勢崎<br>新潟<br>新潟北<br>岡谷<br>上田<br>SMC遠野<br>サプライヤーパーク | 鹿島<br>大宮<br>幸手<br>千葉<br>松戸<br>東京<br>京浜<br>厚木<br>静岡<br>富士 | 富山<br>金沢<br>福井<br>浜松<br>岡崎<br>名古屋<br>北名古屋<br>四日市 | 竜王<br>京都<br>大阪<br>東大阪<br>南大阪<br>神戸<br>姫路 | 米子<br>岡山<br>広島<br>福山<br>宇部<br>周南<br>徳島<br>高松<br>松山<br>福岡<br>小倉<br>鳥栖<br>長崎<br>熊本<br>大分<br>鹿児島<br>沖縄 |

eビジネス営業部

ホームセンター営業部

海外部



eビジネス営業部 部長 ほりた りょうへい <b>堀田 亮平</b>	ホームセンター営業部 部長 まつい しゅう <b>松井 周</b>	海外部 部長 ひがし のりひろ <b>東 則博</b>
---	--	--------------------------------------

- |   |   |
|---|---|
| <b>3支店</b><br>通販東京<br>通販大阪<br>MROサプライ<br>東京 | <b>4支店</b><br>HC東京<br>HC大阪<br>福岡<br>沖縄<br>※ファクトリー<br>営業部支店<br>との兼任<br>2支店含む |
|---|---|

海外現地法人(子会社)

トラスコ中山株式会社 担当役員 山本 雅史

TRUSCO NAKAYAMA CORPORATION (THAILAND) LIMITED (トラスコナカヤマ タイランド)	PT. TRUSCO NAKAYAMA INDONESIA (トラスコナカヤマ インドネシア)
---	---

 代表取締役社長 はらだ かずあき <b>原田 和明</b>	 代表取締役社長 なかもり としや <b>木村 俊也</b>
--	--

物流本部

物流企画部

物流部



物流企画部 部長 はんだ なおや <b>半田 尚也</b>	物流部 東日本 部長 きた ともや <b>喜多 智弥</b>	物流部 西日本 部長 ひらやま たかのり <b>平山 貴規</b>
--	---	--

- |                                   |  |  |
|-----------------------------------|--|--|
| 物流企画課<br>配送<br>マネジメント課<br>物流安全推進課 | <b>11 物流センター</b><br>P北海道<br>P東北<br>P北関東<br>P埼玉<br>P東関東<br>P東京<br>P南関東<br>HC東日本<br>物流センター<br>宇都宮STC<br>小山STC<br>大宮STC | <b>18 物流センター</b><br>P東海<br>P愛知<br>P滋賀<br>P大阪<br>P神戸<br>P山陽<br>P九州<br>HC西日本<br>物流センター<br>HC九州<br>物流センター<br>豊橋STC<br>名古屋STC<br>岡崎STC<br>東大阪STC<br>堺STC<br>奈良STC<br>岡山STC<br>高松STC<br>博多STC |
|-----------------------------------|--|--|

TRUSCO.

2/13  
fri.

# 第63期 連結決算発表

(2025年12月期)

損益計算書

■ 収益項目 ■ 費用項目  
( )内は前期比

売上高	<b>3,200億43百万円 (+8.5%)</b>
【1日あたりの単体売上高:13億12百万円(+9.8%)】	
商品の売上	
売上原価	<b>2,533億12百万円 (+8.6%)</b>
販売した商品の仕入値	
売上総利益 (粗利)	<b>667億31百万円 (+8.2%)</b> 粗利率 20.9%
商品の販売で得た利益	
販売費及び一般管理費	<b>439億14百万円 (+5.3%)</b> 売上比 13.7%
給与、賞与、運賃、減価償却費などの経費	
営業利益	<b>228億16百万円 (+14.2%)</b> 売上比 7.1%
プロツールの販売活動(本業)から得た利益	
営業外収益	<b>5億11百万円 (△2.2%)</b>
販売活動以外の収益(賃貸収入など)	
営業外費用	<b>7億87百万円 (+76.8%)</b>
販売活動以外の費用(賃貸資産にかかる経費など)	
経常利益	<b>225億41百万円 (+12.4%)</b> 売上比 7.1%
販売活動から得た利益+その他の利益	
特別利益	<b>2億2百万円 (△92.7%)</b>
固定資産の売却益など	
特別損失	<b>1億16百万円 (△36.4%)</b>
投資有価証券(株式)の評価損など	
税引前当期純利益	<b>226億26百万円 (△0.1%)</b> 売上比 7.3%
税金支払い前の利益	
法人税等	<b>67億45百万円 (+2.9%)</b>
税金(法人税、住民税及び事業税)	
【税金について】法定実効税率30.6% (法人税23.2%、事業税3.7%、住民税2.4%等に一定の計算を行い算定)	
当期純利益	<b>158億81百万円 (△1.3%)</b> 売上比 5.0%
税金を支払ったあとに残る利益	

※当社の決算書類は百万円未満を切り捨てて表示しています。

当社はこれまで、豊富な在庫と先進的な物流機器を活用し、安定した供給体制の構築と物流品質の向上に取り組んでまいりました。特に、荷物の効率的な詰合わせとユーザー様への直送を組み合わせた「ニアワセ+ユーチョク」の取り組みにより、迅速かつ柔軟な商品提供を実現し、現場の生産性向上に大きく貢献しています。さらに、商品を最短15分でお渡しできるユーザー様向け商品引取りサービス「ユークル」など、他社には真似できない独自のサービスを展開してまいりました。これらの取り組みにより、ユーザー様の利便性向上と当社への商流集約が進み、すべてのセグメントで前年実績を上回る成果を達成することができました。

## ▼ 連結セグメント別売上高 ▼

( )内は前期比

ファクトリールート	<b>2,112億23百万円 (+7.2%)</b>
eビジネスルート	<b>769億60百万円 (+12.9%)</b>
ホームセンタールート	<b>283億96百万円 (+5.9%)</b>
海外ルート	<b>34億63百万円 (+12.0%)</b>

## ▼ 販売費及び一般管理費の主な内訳 ▼

給与・賞与・福利厚生費	<b>189億67百万円 (+6.4%)</b>
43.2%	<ul style="list-style-type: none"> <li>・従業員 131億22百万円(親単体) (+7.3%)</li> <li>・パート 34億10百万円(親単体) (+3.8%)</li> </ul> 従業員増加、ベースアップによる人件費の増加の影響など
運賃及び荷造費	<b>99億10百万円 (+9.1%)</b>
22.6%	<ul style="list-style-type: none"> <li>・運賃 84億81百万円 (+11.7%)</li> <li>・備車料 14億29百万円 (△4.3%) など</li> </ul> 受注増加に伴う出荷個数増加による運賃増加の影響など
その他	<b>150億36百万円 (+1.6%)</b>
34.2%	<ul style="list-style-type: none"> <li>・減価償却費 55億52百万円 (△8.1%)</li> <li>・租税公課 支払手数料 29億96百万円 (△0.5%) など</li> </ul> ソフトウェア償却期間満了など

## ▼ 第64期 通期 経営計画について ▼

新物流センター稼働による出荷能力の拡大や、豊富な在庫と最先端の物流機器を活用した当社独自のサービスを推進し、お客様の利便性向上にお応えすることで、売上高は3,410億円を見込んでいます。売上総利益は、商品の価格改定が落ち着きつつあることから、在庫評価益10億円(前年比△6億円)で計画しています。販売費及び一般管理費は、2025年7月実施のベースアップによる人件費の増加を見込んでいる他、新物流センター稼働に伴い大幅な減価償却費の増加が発生することにより、減益での計画となります。

### 2026年12月期

	計画	前年比	前年増減額	構成比
売上高	3,410億00百万円	+6.5%	+209億56百万円	—
売上総利益	718億00百万円	+7.6%	+50億68百万円	21.1%
販売費及び一般管理費	500億80百万円	+14.0%	+61億65百万円	14.7%
(内、減価償却費)	83億10百万円	+49.7%	+27億57百万円	2.4%
営業利益	217億20百万円	△4.8%	△10億96百万円	6.4%
経常利益	212億20百万円	△5.9%	△13億21百万円	6.2%
親会社株主に帰属する当期純利益	145億40百万円	△8.4%	△13億41百万円	4.3%
1株当たり配当金	※58円50銭	—	△1円50銭	—

※トラスコ善処配当のルールに基づき、減価償却費計画の10%を加算した金額です。

2/18  
wed.

機関投資家様向け  
2025年12月期(第63期)通期

# 決算説明会

@東京本社55thアニバーサリーホール

2026年2月18日(水)に通期決算説明会を開催しました。会場には50名(うち内定者5名)の方にお越しいただき、オンラインでは83名の方にご視聴いただきました。通期決算説明会にて中山社長よりお話があった、当社の取組みの一部を紹介します。



決算説明会の動画はこちら



当社の取組みについて話す中山社長

## 「在庫のおかげで」 ～在庫に関する暗示を解く～

在庫は本来必要最小限、できるだけ少なく…といわれていますが、当社は在庫のおかげで、成長を続けています。

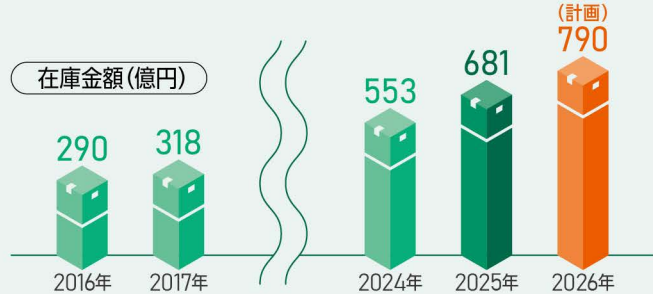

### 在庫のおかげで

説明会資料より一部抜粋

<p><b>1</b> 売上が着実に増加し、コロナショック(売上△3%)も大きな影響を受けずに乗り越えた</p> <p>売上高</p> <p>2025 <b>3,200</b> 億円</p> <p>2016 1,770 億円</p>	<p><b>2</b> システム受注率が上がり、人的労力が大幅に削減</p> <p>システム受注率</p> <p>2025 <b>88.6%</b></p> <p>2016 82.0%</p>	<p><b>3</b> ネット通販企業向け売上が大幅に増加</p> <p>eビジネスルート売上高</p> <p>2025 <b>681</b> 億円</p> <p>2016 185 億円</p>
<p><b>4</b> 「ニアワセ+ユーチョク」サービスが大幅に増加中</p> <p>ニアワセ+ユーチョク実績</p> <p>2025 <b>848</b> 万個口</p> <p>2016 120 万個口</p>	<p><b>5</b> MROストックアーの設置件数も着実に増加</p> <p>MROストックアー設置件数</p> <p>2025 <b>1,608</b> 件</p> <p>2020 (サービス開始) 47 件</p>	<p><b>6</b> ご来店お引き取りの件数が増加「オレンジブック.Com クロス」の開発により手続きも簡単になった</p> <p>ご来店件数</p> <p>2025 <b>44</b> 万件</p>
<p><b>7</b> BCP協定締結・合意につながっている</p> <p>災害復興協定 締結・合意済 自治体数</p> <p><b>36</b> の自治体</p> <p>(11都道府県、25市区町村)</p> <p>2026年2月18日時点</p>	<p><b>8</b> かつてはお取引がなかったライバル企業様からも注文をいただけるようになった</p> <p>かつては売上のなかった同業他社様からも注文が増え、<b>当社の在庫を活用いただくようになった。</b></p>	<p><b>9</b> 得意先様・仕入先様等の進める新規ビジネスに協力できるようになった</p> <p>在庫・出荷能力などを評価いただき、得意先様の<b>新規事業立ち上げの際に参画する機会が増えた。</b></p>

### 今期サービス開始予定

在庫があるからこそ成り立つ、2つの新サービスをリリース予定です。

#### 1 在庫予約サービス 「とって置き」

- 受注確立の高い商品に関して、ご発注前に得意先様が「在庫予約」をすることができる
- 在庫を事前に確保することにより、発注時の在庫切れリスクをなくすることができる



#### 2 お見積+在庫手配 「はやガッテン」

- お見積をいただいたが、当社に在庫をしていない商品であった場合に、在庫として先行手配し、いつ発注をいただいても即座に納品できる態勢を整えておくサービス

# 私たちの会社の「健康診断」を見てみよう!

**信用格付**

# A

(シングルA)

※格付投資情報センター(R&I)様より  
2025年5月20日付与

## 信用格付けとは?

国や企業が発行する債券について、「お金をきちんと返す力がどれくらいあるか」を評価して、分かりやすくランクで示したものです。つまり、格付けが高いほど、信用力が高いということです。様々な格付会社様がある中で当社は、格付投資情報センター(R&I)様へ、「会社の健康診断」という位置づけで借入れを行う前の1994年から毎年調査を依頼しています。

## 【評価】

**同格企業一例**  
パナソニックHD(株)様、  
ハウス食品グループ本社(株)様、  
ヤマハ発動機(株)様、雪印メグミルク(株)様など

**同業他社格付**  
(株)山善様(A-)、  
(株)YUASA様(A-)、  
2026年3月末日時点



▲R&I様による他企業格付一覧はこちら

### ■トラスコ中山の格付推移

年代	1994年～2000年	2001年～2015年	2016年以降
格付結果	BBB+ (トリプルBプラス)	A- (シングルAマイナス)	A (シングルA)

## 「A」評価のポイント

- ・既存顧客に加え、ネット通販企業様向けの売上を大きく伸ばしている。
- ・国内各地に設置した物流拠点により即納体制を確立。粗利益率は同業他社と比べて高く、システム活用による業務効率化にも支えられ、収益力は強い。
- ・積極的な投資が続くが、資本負債構成は格付に十分見合う状態である。

## 1 一般的な格付基準では『ハイリスク』!?な当社の経営方針

格付を判断する際、「事業リスク」と「財務リスク」を評価され、「事業リスク」を評価する際の主要評価項目には、下記の①～③が挙げられます。専門商社や卸売業は一般的に利益幅が少ないため、コストを柔軟にコントロールできるかどうか等が重要とされますが、当社の場合②③の評価は低く映ります。

### ■一般的な基準で当社を見た場合の評価

事業リスク	評価	理由
①仕入・販売基盤の充実度	◎	安定的な調達力と市場ニーズを捉えた販売力を有している。
②コストの柔軟性・管理能力	△	一般的な専門商社に比べて、在庫・物流設備・デジタルに積極的に投資をしているため、在庫や固定費の負担が重い!そのため、リスクは大きいと見られる。
③資産の抱えるリスクとリスク管理能力	△	



## 2 しかし、それは差別化と競争力を生む戦略



当社の在庫の拡大や物流センターの保有は、経営管理の不備によるものではなく、在庫もシステムなどによって調整をしながら増やしているため、これらは①「仕入・販売基盤の充実度」を高めるための戦略として評価されています。また、それが同業他社との差別化や、競争力の源泉となり、実際に売上の成長につながっているという点を評価いただいています。

## 3 もしも、当社が倉庫も在庫も持たなくなったら…



当社が②や③の評価を高めることを優先して、設備投資をせず、倉庫を借りるなどコストをできるだけ変動費とし、在庫も持たないようにした場合、評価は改善するかもしれませんが、独自性のある強みや成長は損なわれてしまう可能性があります。



**今後も当社のチカラを着実に向上させ、お客様の利便性を高めることで  
更なる当社の成長につなげていきましょう**

# 株式会社ALE様への協賛を開始

世界初の「人工流れ星」実現を目指す宇宙スタートアップ、株式会社ALE様とともに、宇宙産業と日本のモノづくりの活性化につなげます

## 概要

2026年2月4日(水)に世界初の人工流れ星の実現を目指すスタートアップ企業、株式会社ALE様とコーポレートパートナー契約を締結し、協賛を開始しました。株式会社ALE様が推進する人工流れ星実証プロジェクト「Starlight Challenge」には株式会社PR TIMES様、auエネルギー&ライフ株式会社様、タカラスタンダード株式会社様、トラスコ中山株式会社の4社が参画します。



▲左からトラスコ中山(株) 中山社長、(株)ALE 岡島代表取締役

## 株式会社ALE様との協業内容について

- ・仕入先様、販売店様、その先の無限に広がるモノづくりユーザー様へ、株式会社ALE様および本プロジェクトをPRし、応援企業を募集します。
- ・TRUSCOブランド商品をはじめとするプロツールの提供を通じて、株式会社ALE様のモノづくりを支援します。
- ・宇宙関連商品の取扱いを広げることで、日本のモノづくりへの貢献度を高めていきます。

## プロジェクト概要

高度約400kmの地球周回軌道に投入した人工衛星から、株式会社ALE様が独自に開発した金属粒(流星源)を放出し、大気圏へ再突入させることで人工的に流れ星を発生させ、夜空を舞台とした人工流れ星ショーの実証を目指す世界初の宇宙エンターテインメントミッションです。



▲左からタカラスタンダード(株) 小森社長、(株)PR TIMES 竹内執行役、(株)ALE 岡島代表取締役、au エネルギー&ライフ(株) 齋藤社長、トラスコ中山(株) 中山社長

## ▼応援ポスターを2種類制作中!



人工流れ星実証プロジェクトの詳細はこちら▶



# TRUSCO® ゴルフ部設立!

2026年1月よりゴルフ部を設立しました!

## 設立の目的

部署・拠点を越えた社員同士の交流を促進し、社内間のコミュニケーションの活性化を図るとともに、ビジネス機会の創出につなげていきます。

## 活動内容

大阪本社のシミュレーションゴルフを活用した練習やプロによるラウンドレッスン、社内コンペなどを主な活動内容としています。

ゴルフでつながる全国ネットワーク!  
部員大募集中!!

## コース概要

### アスリートコース

「Challenge Golf  
~技術向上と挑戦~」

対象	技術向上・大会出場を目指す社員
内容	公式大会への出場、プロによるラウンドレッスン
部員数	17名
募集範囲	全国拠点(現在、東北~九州まで各地から入部中)

### 育成コース

「Enjoy Golf  
~楽しみながら成長~」

対象	ゴルフを基礎から学びたい方やスコア100切りを目指す社員
内容	ルール講習や大阪本社シミュレーションゴルフを活用した練習会
部員数	14名
募集範囲	大阪本社近辺



▲全体MTG後に懇親会を実施し、みんなで集合写真!

## キャプテンからコメント

いよいよゴルフ部がスタートいたしました。個人もチームも、目標に向けて技術向上に頑張ってください。応援よろしくお願いたします!

アスリートコース  
キャプテン  
東大阪支店  
高橋さん▶



育成コース  
キャプテン  
大阪NB商品課  
下田さん◀



# NEWS & TOPICS

ニュース & トピックス

2025年 12月中旬 ▶ 2026年 4月下旬

1.1 thu.

## 第64期提案女子会 開始



左より、幸手支店 嘉数支店長代理、東京NB商品課 中島主任、プラネット南関東 土井係長心得、  
竜王支店 宮崎主任、商品DBプラットフォーム開発室 北井室長代理

社内女性役員創出を目指して、立候補により決定した女性社員が経営会議に参加し、改善・改良・成長提案を行う「提案女子会」の第64期参加者が決定しました。今年度は5名の参加者が月1回の経営会議及び社内行事に参加し、経営を肌で感じます。

1.5 mon.

## 東京本社・大阪本社 令和8年賀詞交歓会



ご挨拶の様子(東京会場)

東京本社・大阪本社にて令和8年賀詞交歓会を開催しました。東京本社では401社963名、大阪本社では384社1,003名、合計785社、1,966名の方にご来社いただきました。

2.20 fri.

## 株主様向け「トラスコ物流見学会」@プラネット愛知



当社の在庫ビジネスについて説明する中山社長とプラネット愛知 岡本さん

11月に開催されたプラネット大阪、プラネット埼玉に続く3拠点目の開催です。見学会では稼働前のプラネット愛知にて当社の事業内容のご説明、稼働前の最先端の物流機器をご見学いただきました。

2025  
12

- 15 プラネット九州 バケット自動倉庫 稼働
- 18 経営会議
- 22 NGO団体ベシャワール会への寄付継続

2026

1

1.1

## 第64期提案女子会 開始

1

新基幹システム「パラダイス4」を稼働

1.5

## 東京本社・大阪本社 令和8年賀詞交歓会

5

年頭ライブ朝礼

8

SMC遠野サプライヤーパーク支店 開所式

13

大阪機械器具卸商協同組合 賀詞交歓会

14~15

新任ボス研修

16~17

ボス・リーダーシップ研修

20

マネチャレ研修

21

日本経営合理化協会様「全国経営者セミナー」中山社長登壇

22

経営会議

25

協賛 西本智実氏 & イルミナートフィル  
「NEW YEAR CONCERT 2026」@神戸

2

4

株式会社ALE様とのコーポレート  
パートナー締結発表会 **P11へ**

5

津島市(愛知県)と株式会社服部商会様と  
「災害時における資機材の調達に関する協定」を締結

6

埼玉県と松宮工材株式会社様と  
「災害時における物資供給に関する協定」を締結

13

2025年12月期(第63期) 通期決算発表 **P08へ**

13・19

マネチャレ研修

18

2年目社員実務研修

18

機関投資家様向け 第63期連結決算説明会 **P09へ**

19

経営会議

2.20

## 株主様向け「トラスコ物流見学会」 @プラネット愛知

24

岩倉市(愛知県)と株式会社クマザワ様との  
「災害時における資機材の調達に関する協定」を締結

26~27

スキルアップ研修(ロジス)

3

2

瑞浪市(岐阜県)と株式会社東濃マシンツール様との  
「災害時における資機材の調達に関する協定」を締結

3

青森県と株式会社東酸様との  
「災害時における資機材等の調達に関する協定」を締結

7

一橋大学大学院経営管理研究科様  
「一橋シニアエグゼクティブ・プログラム」中山社長登壇

9

「健康経営優良法人2026(大規模法人部門)」認定

27

第63期 定時株主総会 開催 **P04-05へ**

30

千葉県と「災害時における資機材の  
調達に関する協定」を締結

30

滋賀県との「災害時における物資の  
調達支援協力に関する協定」の締結式を実施

30~4/2

新入社員研修 **P24へ**

31

栃木県と「災害時における資機材の  
調達に関する協定」を締結

4.1 東京ドームへ広告掲出

4.1 『TRUSCO パーソナルクーリングボックス“ど冷えもんBOX”』発売

3 2026年度 入社式 @ホテルニューオータニ(東京) P14へ

4.3 TOKYO FM「熱烈!SHOKUNIN-SUN RADIO」への提供開始

6・15・24・5/20 新入社員研修(オンライン) ワインセミナー@東京本社 P29へ

17 マネチャレ研修

21 2年目社員実務研修

22 HC東日本物流センター 竣工式

22 ポスチャレ研修

23 経営会議

24 ワインセミナー@大阪本社 P29へ

27 トラスコーズ北名古屋 竣工式

27 北名古屋 感謝状授与

30 2026年12月期(第64期)第1 四半期決算発表

4

4.1 wed.

東京ドームへ広告掲出



企業認知度向上や採用強化、従業員エンゲージメント向上を目的に、東京ドーム内レフトポール上段壁へ看板広告を掲出しています。

5℃の冷風で瞬間冷却、効率的な熱中症対策

最低5℃の冷風と15℃のケース内温度により、体にもった熱を短時間で効果的にクールダウン。

4.1 wed.

『TRUSCO パーソナルクーリングボックス“ど冷えもんBOX”』発売

『TRUSCO パーソナルクーリングボックス“ど冷えもんBOX”』を発売しました。酷暑環境下における“ひと涼みスポット”として、瞬時にクールダウンできる快適空間を提供します。

省エネ設計で環境負荷・コスト低減を実現

単相100Vのスポットエアコン(30~38円/h)※と比較して、消費電力料金15.8円/hと、約48%のコスト低減を実現。20分で自動停止するつけっぱなし防止機能も搭載しており、体の冷え過ぎを防止するとともに環境負荷にも配慮した製品です。 ※TS-25ES-1N2 50Hz使用時

パーソナルクーリングボックス“ど冷えもんBOX”

品番:DHE-BOX  
耐荷重:150kg 重量:293kg  
発注コード:723-8520  
メーカー希望小売価格 1,500,000円(税抜)



100V電源対応・防水仕様で様々な使用シーンに対応

単相100V電源対応で工事不要、キャスター付きのため移動も簡単です。IPX3レベルの防水仕様で屋外使用にも対応しているため、工場内や建設現場、屋外イベント会場など様々な環境で使用可能です。



4.3 fri.

TOKYO FM「熱烈!SHOKUNIN-SUN RADIO」への提供開始



TOKYO FMの朝の情報番組「ONE MORNING」内の新コーナーとして、TOKYO FM「熱烈!SHOKUNIN-SUN RADIO」の放送を開始しました。番組タイトルには、「世界は職人の手で支えられている」という想いと、職人の皆様を応援したいという気持ちが込められています。

【番組名】「熱烈!SHOKUNIN-SUN RADIO」  
(「ONE MORNING」内10分コーナーへ提供) (TOKYO FM/80.0MHz)  
【放送時間】毎週金曜日 8:38~8:48(生放送)  
【放送地域】関東一円を含めた1都10県



# 2026年度 入社式

トラスコ中山株式会社  
2026年度 入社式

TRUSCO



122名の新入社員が入社しました!

## 4.3 FRI. ホテルニューオータニ(東京)

「新社員のご家族にも、実際に当社の雰囲気をご覧になって安心していただきたい」という想いのもと、ご家族参加型の入社式を開催しています。



中山社長よりお祝いの言葉

## 2026年度入社式祝辞

- 1 人生たったの30,000日、  
ノンビリ生きているヒマはない  
人生にも旬がある、ヤレと思った時にヤル
- 2 減税や補助金の選挙公約に望みを  
かけるより、仕事を頑張って  
給料アップした方が早道である
- 3 偏向報道、着色報道にダマされない  
「それって本当?」で身を守る
- 4 ホワイト企業では人は育たない、リスキング流行りがその証  
仕組みづくりの進んだ当社でも人は育ちにくい  
自分で鍛えて、自分で育て、人に頼らない
- 5 ダメ出し転じて福となす、ダメ出しくらいでくじけない  
テンション下げて損するのは自分だけである
- 6 運・不運などない、チャンスは  
万人に平等に降り注いでいる  
気づき力を高めてチャンスを生かす
- 7 笑顔はアナタを守る最高のお守りである  
大笑いは健康とシアワセの源となる



あずまりおん  
ブラネット大阪 東里穂さんより新入社員代表謝辞



歓迎パーティーにてご家族との記念撮影

トラスコ中山株式会社  
代表取締役社長

中山哲也

# 海外レポート USA・香港編



## A & E 社



**会社概要**  
 自社ブランドであるLangTools(ラングツール)を展開しており、1932年からアメリカ ウィスコンシン州マシンでMade in USAにこだわり、工具製造を続けるプロ仕様作業工具の老舗メーカーです。

◆本社所在地: アメリカ ウィスコンシン州 ◆創業: 1932年 ◆売上高: 非公開 ◆主な取扱商品: 自動車整備工具

### 商品紹介

商品名: スナップリングプライヤー  
 (替爪式・軸穴兼用)

品番: 1421, 1434, 1435  
 発注コード: 250-5679, 250-5714, 250-5670

用途: スナップリングの着脱  
 特長: 中央部にある切え替えレバーで簡単に軸・穴が切り替えられます。ばね付きなので楽に作業でき、替爪式なので長くご使用いただけます。



▲商品詳細はこちら

### 採用理由

Lang Toolsは、アメリカにおける自動車整備工具の老舗メーカーとして、数多くの革新的製品を世に送り出してきました。自社ブランド製品に加え、有名工具ブランドのOEM製造も手掛けており、その品質と技術力は業界内で高い信頼を得ています。

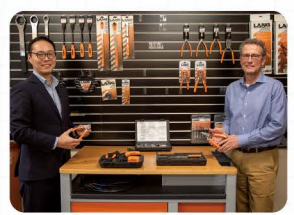

▲A&E社のPaul Schmidt様と武中社長



▲口開き調整機能付き

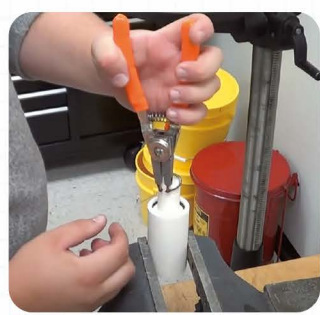

▲スナップリングの着脱に利用

### 一押しPOINT!

自動車整備工具の分野で先進的な開発を行い、ラチェット式ボックスレンチを初めて開発・特許取得。  
 プロ整備士や産業用途の現場に向けて、「より速く・より楽に」作業できる高品質ツールを提供しています。



▲トラスコナカヤマUSA 武中社長



## Hangzhou Hikmicro Sensing Technology社



**会社概要**  
 赤外線画像装置およびソリューションのグローバルメーカーです。  
 熱技術の高い開発力を強みとし、現在では100以上の国と地域のお客様に製品・サービスを提供しています。

◆本社所在地: 杭州市(中国) ◆創業: 2016年 ◆売上高: 約1,100億円(2025年) ◆主な取扱商品: 音響カメラ、赤外線サーマルカメラ、流量計等工業計器

### 商品紹介

商品名: HIKMICRO ハンディ超音波カメラ  
 品番: AI56 (64マイク)、AI76 (136マイク)

発注コード: 654-8097, 652-7565

用途: 音響カメラを用いて迅速にリーク箇所を特定し補修を行うことにより瞬時に“見える化”を行い、従来の方法よりも10倍速く検査を完了することができます。

特長: 漏れ量・損失金額・CO<sub>2</sub>排出量をリアルタイムで表示し、省エネ推進や電気料金削減、脱炭素対策に貢献します。軽量設計で現場での扱いやすさにも優れています。



▲商品詳細はこちら

### 採用理由

日本の製造業・設備保全現場において、省エネや点検効率化のニーズは年々高まっています。HIKMICROの製品は、高度な検出性能と扱いやすさを両立しており、現場ですぐに成果につながる点が大きな魅力です。コスト削減や脱炭素化への意識が高い日本市場において、導入効果が分かりやすく、提案しやすいメーカーとして期待しています。

### 一押しPOINT!

“見えないものを見る化する”技術力。

コア技術を自社開発し、ハードからソフトまで一貫した製品づくりを実現。産業・アウトドア・セキュリティ分野で幅広く採用され、グローバル市場で実績を拡大しています。



▲簡単な操作で利用可能



▲漏れ量、損失金額をリアルタイム表示



▲香港オフィス 石井さん



TRUSCO RESORT  
リゾートだより

# KYOTO

【京都編】



## ～知られざる保養所社員の1日～

蓮月荘は、心と身体を癒し静かな時間を過ごすことができる保養所として多くの方に親しまれています。その裏側では、従業員のおもてなしの心を育むために様々な取り組みをしています。今回は、取り組みの一つである茶道を紹介し、蓮月荘を訪れる際に、より楽しめるような情報をお届けします。

### 茶道の精神

茶道は、千利休が確立した「和敬清寂」の精神に基づき、お互いを思いやり、心身を清らかに保ち、何事にも動じない心でおもてなしをするという心得です。

### 蓮月荘の取り組み

【おもてなしの心】を身につける目的で取り入れ、千利休の流れを汲む武者小路千家で学んでいます。茶道は総合芸術とも称され、お花、書、陶芸、庭園、着物、和菓子など多様な日本文化に触れることができ、所作にも全てに意味があるため、日本の伝統を少しでもお伝えできればと考えています。



【稽古をする小関副支配人】



【稽古をする中山社長、芳野宗匠】

お茶菓子紹介

【お店】柏家宏之菓舗  
【名前】季節の落雁(3月・お雛様)

呈茶の際は、お茶菓子もお出しいたします。呈茶は夕食前に行うため、軽めのものご用意。季節を感じるものや、蓮月荘が取り組む茶道のお稽古場でも使われる京都らしい菓子を選んでいきます。



### 基本プロフィール

- ・氏名(茶道名) 芳野 宗春(よしの そうしゅん) 宗匠
- ・肩書・役職 武者小路千家 家元教授
- ・略歴・受継 2006年、芳野家の三代目として宗春を継承

武者小路千家の伝統と作法を受け継ぐ家元教授として活動し、流儀皆伝の保持者です。また、NHK「趣味どきっ!」などで茶道講師を務めております。蓮月荘の各部屋には、宗春宗匠の著書もご用意していますので、ぜひお手に取ってご覧ください。

### 従業員の知られざるポイント!



ひだか けんいち  
支配人 日高 健一

お花のセンス抜群! 本当にいつも綺麗です! 花器や敷板にも拘ってられます。(小関談)



おせき まゆみ  
副支配人 小関 真由美

着物勉強中! 季節によって帯や小物をこっそり変えているので注目してみてください!(唐津談)



からつ ゆうさく  
料理長 唐津 祐作

実は茶道歴が一番長く所作や茶道具に詳しい。濃茶の練りがとにかく素晴らしい!(日高談)

### あなたはいくつ知っているかな!? 知られざる京都をご紹介します!

※1 【蓮月荘】の名前は、中山社長のお母様の戒名から2文字「蓮・月」の字を頂きました。

※2 各部屋の組子細工や漆唐紙は、見える庭の景色に合わせ、全て異なる材(漆唐紙、組子、木材)を利用しています。

※3 屋内は、蓮と月をモチーフとした美術品がたくさん。茶室の襖の取っ手もよく見ると...が!?



京都 神楽岡

## 蓮月荘 京都 神楽岡 蓮月荘

RENGETSUSO

【所在地】京都府京都市左京区吉田神楽岡町6

【TEL】075-366-8800 【FAX】075-366-8177

### 軽井沢



TRUSCO RESORT & SPA KARUIZAWA  
トラスコ・リゾート&スパ 軽井沢

【所在地】長野県北佐久郡軽井沢町  
大字軽井沢1016-53

【TEL】0267-31-6762

【FAX】0267-31-6769

### 箱根

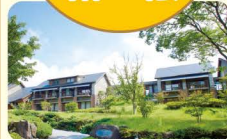

TRUSCO RESORT & SPA HAKONE  
トラスコ・リゾート&スパ 箱根

【所在地】神奈川県足柄下郡箱根町  
元箱根大字大芝103-351

【TEL】0460-85-1250

【FAX】0460-85-1251

# Q TRY!ってなに?

**A** 自ら考え企画し、周囲を巻き込んで挑戦する機会を増やし、会社と働く人々をよりよくしたい!  
 という想いで立ち上げたコミュニティです! 現在7名のメンバーが中心となって企画立案しています! 「やってみよう!」「興味がある!」と少しでも感じていただいている方は是非TRY!メンバーと一緒に会社を成長させていきましょう!

企画第1弾  
**【東京本社で吠える夜】を開催!**

いろいろな部署や年代のメンバー総勢38名が参加し、当社についてディスカッションしました。



# コミュニティ「TRY!」も立ち上げました!



(後列左から)人材開発課 小泉さん、経営企画課 徳永主任、東京NB商品課 東福さん、通販東京支店 磯さん  
 (前列左から)通販東京支店 石井さん、デジタル推進課 渡邊さん、広報IR課 忍田さん

# どんな企画をするの?

- ほんの一部を紹介します!
- 業務中の「これ誰に聞けばいい?」を即解決できるような、他部署の人にも気軽に質問・相談できるネットワーク作り!
  - 自分のキャリアを考えるヒントが見つかる、ボス、他部署や先輩社員との交流イベント!
  - AI活用術や仕事術など、すぐに実務に役立つスキルをみんなで学び、シェアするワークショップ!

今後、全国の社員に参加してもらえようようにオンラインとのハイブリッド企画も考えています!

## スキルアップコース(4年目研修)概要

日程 第1クール2025年10月8日~10日  
 第2クール2025年10月15日~17日

目的 研修を経て自部署に戻ったときに、自部署で自発的に行動することができる状態になること

早速、岡崎支店の4年目社員が自発的に支店のワークを企画・開催!



支店の課題やそれに対する対策について話し合いました

# 岡崎支店 4年目研修 報告会

支店メンバー全員が当事者意識を持って議論に参加し、非常に有意義な時間となりました。研修後のアウトプット方法や、行動宣言の形式に悩まれている支店がありましたら、ぜひ一つの事例として参考にしてください!

「支店の課題」をテーマとしたグループディスカッションの実施

4年目社員による今後の「行動宣言」



左から岡崎支店金崎さん、吉田さん、針田さん、伊藤さん

# 編集後記

①株主総会が行われました! 皆さんぜひチェックしてください!  
 ②休日だからといって家でダラダラせず、外に出ること! 休日こそ早起き☀  
 東京管理課 おおとう あすま  
**大藤 明日真**

①表紙にご協力いただきました皆さんありがとうございました! 次号はあなたに依頼させていただきます! ありがとうございます!  
 ②スペイン留学で培った経験が、今の自分の土台になっています!!  
 財務課 おおまえ たかひろ  
**大前 貴裕**

①HAPPY掲示板の新しい仲間紹介では、たくさんの方にご登場いただきました! ワインセミナーへのご参加もお待ちしております!❤  
 ②旅行やスキューバダイビングをして自然を感じることでリフレッシュ&パワーをもらっています!  
 人事課 えなり みさき  
**江成 美咲**

①ついにプラネット愛知が稼働! 次号でも引き続き特集予定なのでお楽しみに♪  
 ②海外旅行✈️新しい価値観に触れることが好きで、最低でも年5か国は旅に出ています。  
 広報IR課 おがわ さき  
**小川 沙樹**

①決算説明会・信用格付のページでは、改めて当社の成長を支える「在庫」を特集しています!  
 ②最近ではランニングとサウナ、楊国福麻辣湯が元気の源です。  
 広報IR課 おしだ  
**忍田 ゆい**

①122名の新入社員を眺めながら楽しく編集しました♪  
 ②休日に家のベランダから外を眺めて元気チャージしています☀  
 HRサポート課 主任 しんの かな  
**新野 加奈**

①ゴルフ部の設立や保養所の知られざる一面をぜひお楽しみください!  
 ②SUPER BEAVERの音楽! まっすぐな歌詞にパワーをもらいます。  
 経営企画課 むらい まさと  
**村井 政元**

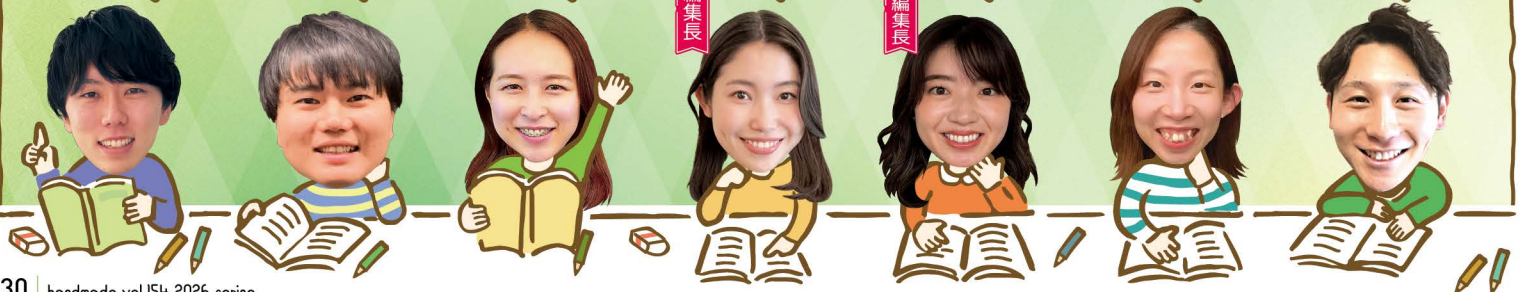

### 日置電機株式会社



岡澤社長

第365回 2025年11月29日

独自技術を持つ電気計測器の専門メーカー。独自の電気計測技術を追求し、「測る」で社会課題の解決を支えています。

### DMG森精機株式会社



森社長 兼 グループCEO

第367回 2025年12月13日

工作機械メーカー。工程集約・自動化・DX・GXからなるMXを推進し、精度や生産性の向上を追求し続けています。

### 株式会社ニッコー



大西社長

第369回 2025年12月27日

セラミックス製品の老舗メーカー。工業用セラミックスの製造・販売などを展開し、幅広い分野で使用されています。

### 株式会社ニッセイ



野崎社長

第371回 2026年1月17日

ギアモーターメーカー。減速機や小型歯車を製造・販売し、産業用ロボット・搬送機など幅広い分野で使用されています。

### アトムクス株式会社



宮里社長

第375回 2026年2月14日

独自性の高い製品で課題解決に取り組む塗料メーカー。道路に使う路面標示用塗料では国内トップシェアを誇ります。

### 日本特殊塗料株式会社



遠田社長

第379回 2026年3月14日

自動車用防音材で国内トップクラスのシェアを誇るメーカー。建築分野では防水材や塗り床材などの塗料を展開しています。

TRUSCO.

# 知られざるガリバー

エクセレントカンパニーファイル

## 放送記

日本には、世界に誇る企業が数多く存在します。  
“日本に自信と活力を与えたい”という想いから、  
そんな優れた企業の  
知られざる姿を皆様にお届けします。



ナレーター 渡辺 真理さん

CM詳細



番組情報



バックナンバー



## 毎週土曜 夕方6時～6時30分

テレビ東京系列6局にて放送

(テレビ東京、テレビ北海道、テレビ愛知、テレビ大阪、テレビせとうち、TVQ九州放送)

### 富士フイルムビジネスソリューション株式会社



浜社長・CEO

第366回 2025年12月6日

AIを活用した業務の自動化・効率化を推進し、幅広い業界のDXに貢献するオフィス機器メーカー。

### 株式会社ホギメディカル



川久保社長 兼 CEO

第368回 2025年12月20日

医療機器メーカー。手術室を中心にキット製品や医療用不織布などを展開し、医療現場の安全性と効率化を支えています。

### シチズンマシナリー株式会社



伊奈社長

第370回 2026年1月10日

自動旋盤メーカー。精密機器、デジタル家電、医療、IT・通信など幅広い産業を支え、世界トップクラスのシェアを誇ります。

### 株式会社SUBARU



大崎社長

第372回 2026年1月24日

輸送機器メーカー。「乗る人すべてに、世界最高水準の安心と安全」の提供を目指す、総合安全思想でクルマづくりを行っています。

### 日本アイ・ビー・エム株式会社



山口社長執行役員

第373回 2026年1月31日

テクノロジーカンパニー。「世界をより良く変えていくカタリスト(触媒)になる」というビジョンに挑んでいます。

### テイ・エス テック株式会社



保田代表取締役

第374回 2026年2月7日

自動車用内装部品メーカー。クルマに乗る全ての人が、安全で快適に過ごせる車室内空間を提供することを目指しています。

### 株式会社田中貴金属グループ



田中社長執行役員

第376回 2026年2月21日

老舗の貴金属メーカー。国内トップクラスの貴金属取扱量を誇り、幅広い製品とサービスを提供しています。

### 株式会社オーバル



谷本社長

第377回 2026年2月28日

流体計測機器メーカー。「はかる」を通して高品質なものづくりの根底を支え、豊かな社会の実現を目指しています。

### 前澤工業株式会社



宮川社長

第378回 2026年3月7日

上下水道用機器・水処理機械装置メーカー。1937年の創業以来、上下水道分野のインフラ整備に携わっています。

### 虹技株式会社



山本社長

第380回 2026年3月21日

鉄鋳物メーカー。1916年に鋳物の専門メーカーとして創業し、インゴットケースや連続鋳造鉄棒では国内シェア70%を占めています。

### 株式会社TMEIC



川口社長

第381回 2026年3月28日

社会インフラを支える電気設備メーカー。世界トップの産業システムインテグレーターを目指しています。

### 新日本電工株式会社



青木社長

第382回 2026年4月4日

合金鉄メーカー。合金鉄事業を核に、機能材料・焼却灰資源化・アクアソリューション・電力の5つの事業で挑戦を続けています。



## 海坊主、雪男

夏は波乗りや船乗り、冬はスケートやモーターなど！大自然に触れてエネルギーをもらっています。

南大阪支店  
むくのき ひなと  
**棕本 昭人** さん

## ディズニー

心のコンパスを信じて。夢の国の感動が、笑顔になれる私の原点。

プラネット南関東  
あおき ながひさ  
**青木 長久** 主任



## 旅行

早めに計画して楽しみをご褒美に日々の仕事や育児・家事を頑張っています☆



こまつばら めぐみ  
東京NB商品課 **小松原 愛美** 係長心得

表紙テーマ  
COVER TOPICS

**ROOTS**  
(起源・源)

## 私の！ ルーツ



## PB商品課

尊敬する先輩と上司、仕入先の皆様に支えていただき、多くのことを学ばせていただきました。

東大阪支店  
きぬかわ  
**絹川 なつみ** 主任

## ゴルフ

得意先様コンペの社長賞でいただいたゴルフバッグ。上手くなりたい！と思う気持ちの源です！



岡山支店 兼 米子支店  
しまむら まこと  
**島村 誠** 支店長

## ミュージカル 鑑賞

パワーをもらえる大好きな時間です！



松戸支店  
いけだ ますみ  
**池田 真純美** さん